业务领域
SERVICE

精品人居

厦门建发央座

CENTRAL MANSION XIAMEN

充分结合五缘湾内海资源，自身个性与环境共生，为高端客群打造奢华大平层海景住宅，建筑美学与生活品质的完美结合。

「 年份 」 2011-2015

「 建筑面积 」 40 000㎡

「 荣誉 」 2015-2016地产设计大奖

「关键词」滨海豪宅 平层大户型 海景

项目于边界中塑造场所，“边界”的意义还在于融合场地各种元素，同时“边界”本身亦是对环境反馈作用后生成的场所。抵达建筑的本身也是一个体验建筑和湖山交互的过程；驱车从东钱湖南侧进入基地是最舒服的路线，也最能完整体验未来居住社区和环境的互动。

DONGQIAN VILLA
NINGBO

精品人居 | 宁波万科白石湖东

「年份」2017
「建筑面积」2000□
「荣誉」2018年第十三届金盘奖年度最佳预售楼盘奖
第五届 CREDAWARD 地产设计大奖居住地产项目优秀奖
「关键词」山地 滨水 尺度 都市感 度假感 体验 动线融合

精品人居

东莞 保利滨湖堂悦

「 年份 」2019-2020
「 建筑面积 」1 800㎡
「 工作内容」建筑设计 景观设计设计
「关键词 」一体化 东法西境

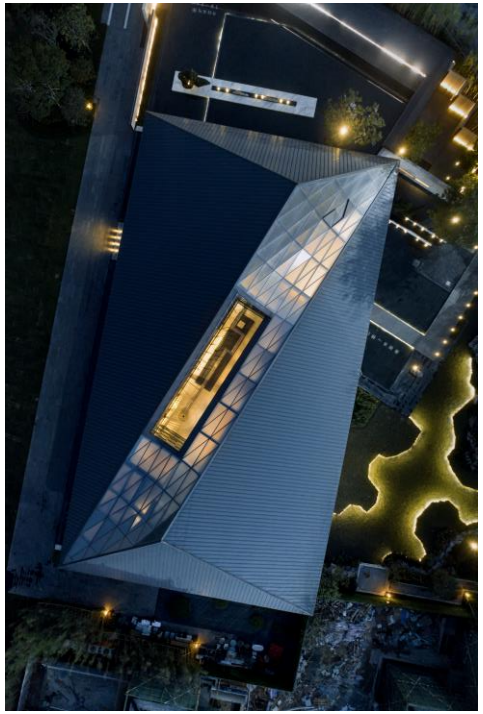

精品人居 | 徐州美的天誉

「年份」2019-2020
「项目规模」9 000□
「工作内容」建筑设计 规划设计
「关键词」TOD标准构建微缩城市样板

精品人居 | 青岛桃李春风 |

「 年份 」 2018-2019

「 建筑面积 」大区 181 200□ ；示范区 2 600□

「 工作内容」建筑设计 规划设计

「关键词 」一体化 重视营造 庭院生活

精品人居 | 北京龙湖景粼原著

「年份」2015-2016

「建筑面积」94 998□

「荣誉」2016年 第十一届金盘奖-全国“年度最佳预售楼盘”

2018年全国人居-筑景规划设计创新方案-建筑、规划杰出奖

2019年度金盘奖华北最佳别墅

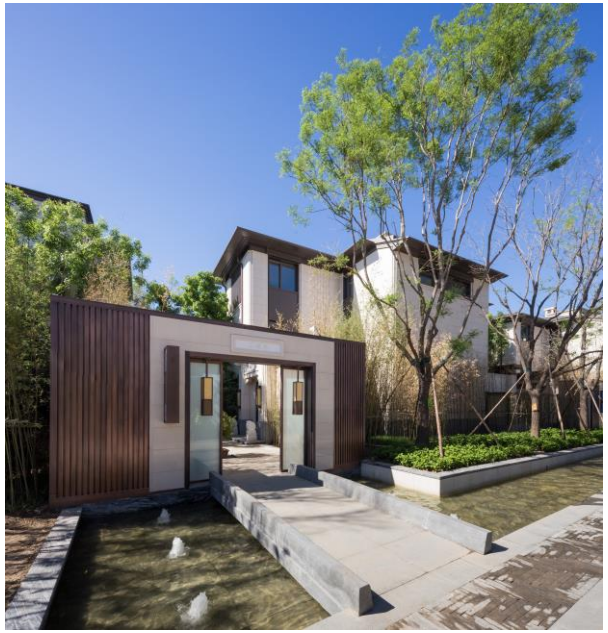

SHANGHAI MINHANG CENTRAL OF LONGFOR

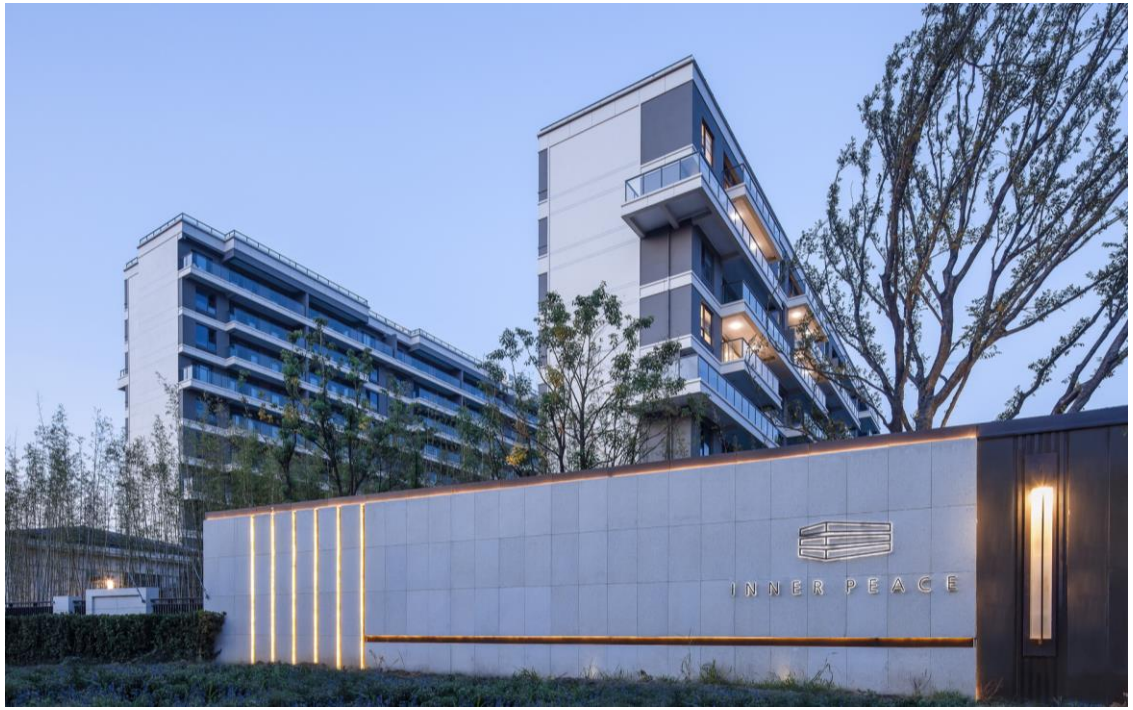

精品居住 | 苏州旭辉和庭 |

「 年份 」 2017-2019

「 项目规模 」 280 600□

「 荣誉」第十四届金盘奖全国总评选最佳住宅；地产设计大奖·中国优秀奖

「关键词」江南式栖居

精品人居 | 南京金地风华 |

CHINA CHIC
NANJING

「年份」2015-2016
「项目规模」133 900□
「工作内容」建筑设计
「关键词」新中式 东方礼序 匠心精铸

精品居住

武汉 碧桂园晴川府

「 年份 」2016-2017

「 建筑面积 」170 133㎡

「 荣誉 」 碧桂园武汉区域2016年度“最佳配合奖”

水石设计2017年度卓优奖

金盘奖2019年度最佳豪宅奖

「关键词」滨江 豪宅 180米超高层

精品人居

上海绿地公元1860

GREENLAND 1860 SHANGHAI

「 年份 」 2009-2012

「 建筑面积 」 200 700㎡

「 工作内容 」建筑设计

「关键词」联排别墅 商业

项目定位高品质别墅，在保留传统里弄住宅规划特色基础上，以里坊为单位，将整个规划划分为若干个里坊组团， 组团之间为公共活动区域。组团结构明晰，空间形态强调归属性，组团的规划布局将每个区域尺度缩小使其更具亲和力，利于交流。

精品人居

漳州建发山外山

SHANWAISHAN
ZHANGZHOU

「年份」2017-2019
「项目规模」66 510㎡
「工作内容」建筑设计
「关键词」度假别墅 新中式风格 园林

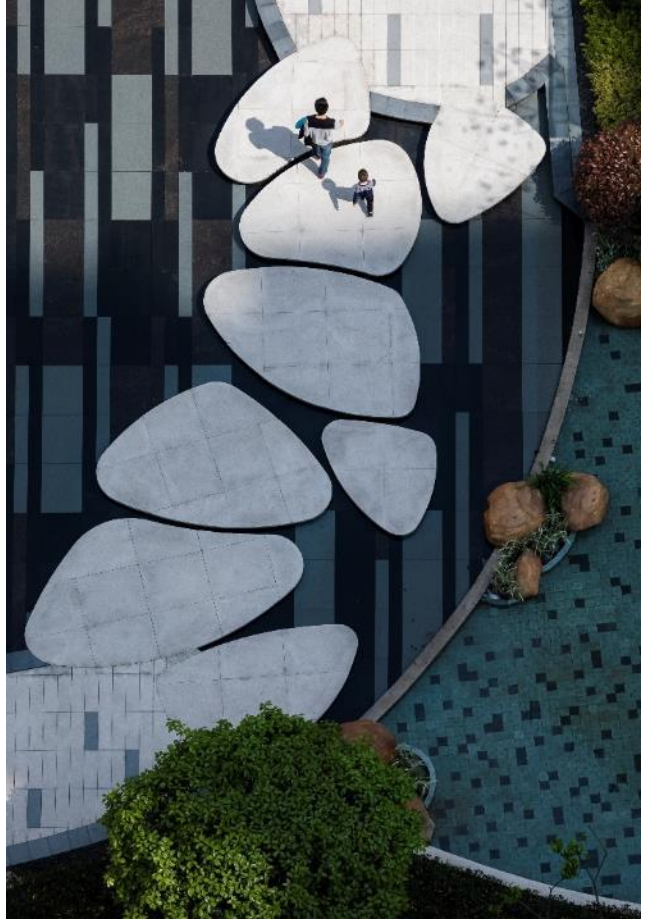

精品居住

重庆融创伯爵郡

「 年份 」 2015-2018

「 建筑面积 」 200 700□

「 工作内容 」景观设计

「关键词」联排别墅 商业

城市
综合体

上海
龙湖北城天街

LONGFOR
PARADISE WALK
SHANGHAI

「 年份 」2013-2017

「 建筑面积 」383 000㎡

「 荣誉 」2014年全国人居经典建筑. 规划设计方案竞赛双金奖

2015年“金综奖”城市综合体最佳案例

「关键词」地铁上盖 TOD，公交枢纽 P+R 停车一体化

四十万平米的商业综合体，7号线刘行站地铁上盖项目。重点打造一条贯穿项目南北地块的灵动快捷的动线，连接城市地铁、公交枢纽、P+R停车场与商业综合体，名副其实集聚人气的「城市客厅」。

城市
综合体

深圳
世茂深港国际中心

SHIMAO SHENKONG INTERNATIONAL CENTER

「 年份 」2011-2015
「 建筑面积 」40 000㎡
「 荣誉 」 2015-2016地产设计大奖
「关键词」滨海豪宅 平层大户型 海景

传统国韵的当代演绎，体现「螺旋卷轴+立体园林」概念。建筑结构与形态逐级悬挑、自由灵动，辅以盘旋上升的LED透明屏幕，构成朦胧的宣纸画布，演绎山水长卷, 打造具有丰富文化底蕴的展示艺廊。

城市综合体

深圳
世茂深港国际中心

城市
综合体

上海
绿地中央广场

「 年份 」 2013-2015
「 建筑面积 」130 000㎡
「 荣誉 」 2015美居奖——中国最美商业综合体
第十届金盘奖——年度最佳写字楼(总评选)
第十届金盘奖——写字楼类年度媒体推荐奖（总评选）
「关键词」多样化的产品、花园式办公空间

城市
综合体

上海
龙湖闵行天街

SHANGHAI MINHANG CENTRAL OF LONGFOR

「 年份 」 2016-2019

「 建筑面积 」343 000㎡

「 工作内容 」 建筑设计 规划设计

「关键词」TOD 站城一体化 社区综合体

城市
综合体

南京
龙湖龙湾天街

NANJING LONGFOR
LONGWAN PARADISE WALK

「 年份 」 2016-2020
「 建筑面积 」186 300㎡
「 工作内容 」 建筑、景观、室内设计
「关键词」一体化设计　商业综合体

SUZHOU GOLDEN SHALLOW BAY COMMERCIAL STREET

城市综合体

苏州金辉浅湾商业街区

「 年份 」 2015-2019

「 建筑面积 」62 200㎡

「 荣誉 」地产设计大奖·中国优秀奖

「关键词」内生型复合商业街区 两种模块演化丰富空间

城市再生

上海城市雕塑艺术中心

RED TOWN SHANGHAI

上海首个具有国际水准的综合性文化艺术社区。以独特的创新设计理念，使一座曾经辉煌而后废弃的上钢十厂，演化成一座既体现城市艺术活力和时代精神，又延续城市历史文脉的上海文化艺术地标。

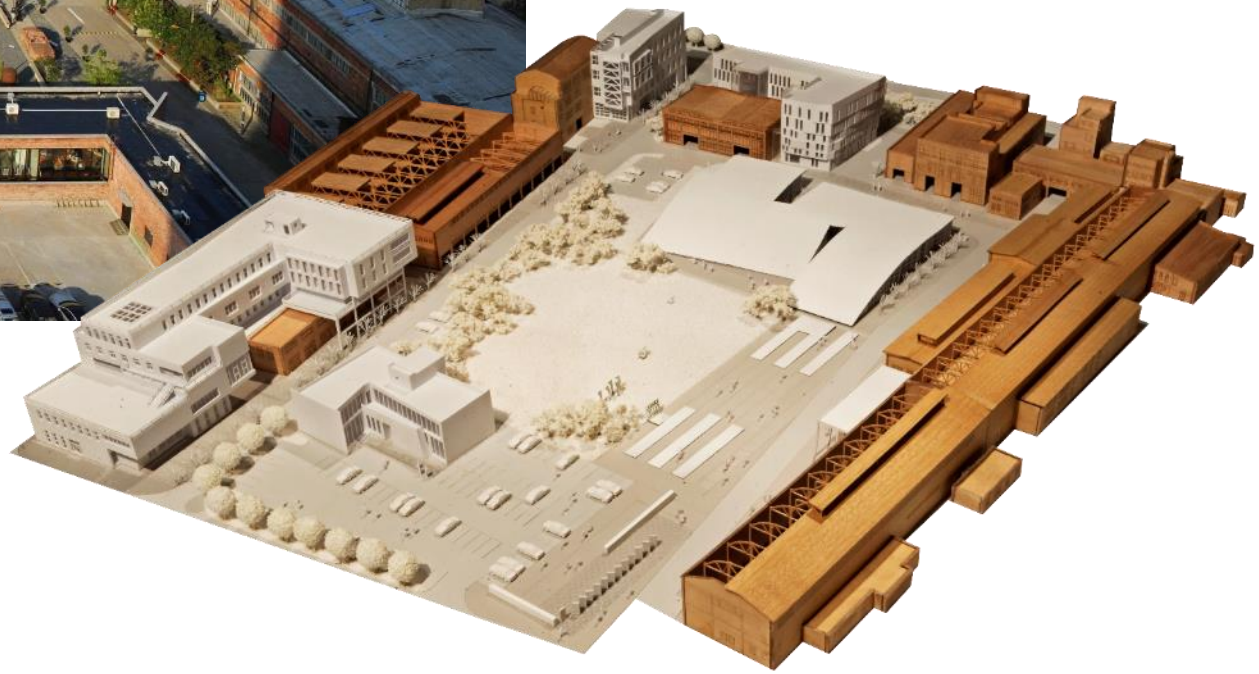

「年份」2006-2007

「建筑面积」45 000□

「荣誉」2007中国创意产业年度大奖

2008上海创意空间口碑大奖等

「关键词」文化艺术社区

城市再生

三亚JW万豪酒店景观改造

JW MARRIOTT HOTEL SANYA DADONGHAI BAY

「 年份 」2018
「 建筑面积 」18 000□
「 荣誉 」地产设计大奖·中国景观设计类银奖
「关键词」与大海对话 捕捉海风形态

城市再生

重庆招商金山意库

ECOOL CHONGQING

以「文化商业休闲公园+漂浮的创意盒子」为理念，规划、建筑、景观、室内一体化设计。吸纳与组织以设计为主体的创意办公业态，诱发创意空间二次创造，形成具有创意互动、品质与活力的综合创意社区。

「 年份 」2015-2016

「 建筑面积 」130 000□

「 荣誉 」第七届建筑创作奖提名奖

「关键词」文化商业休闲公园　漂浮的创意盒子

城市再生

烟台城市党建学院

「 年份 」2020

「 建筑面积 」25 500□

「关键词」工业片区转型的起点 党建引领的更新示范

FILM INDUSTRY CLUSTER DISTRICT, XI' AN

城市再生 | 西影电影产业聚集区

「年份」2012-2019

「建筑面积」154 700□

「关键词」空间蒙太奇 电影文化 产业创新

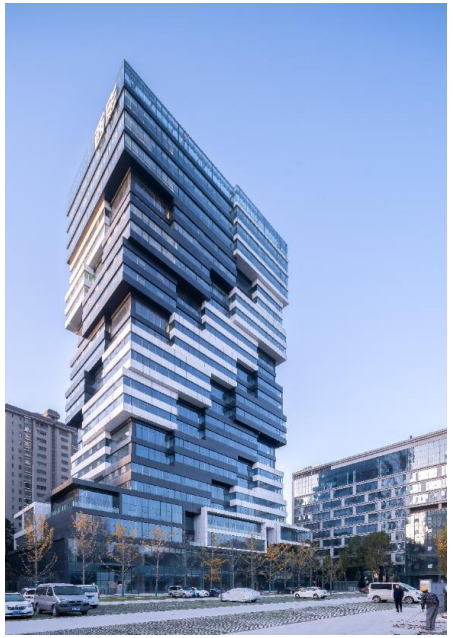

城市再生

上海 哈密路166城市更新

「年份」2018

「建筑面积」6 000㎡

「关键词」都市街区内部空间的活化

URBAN RENEWAL OF HAMI ROAD SHANGHAI

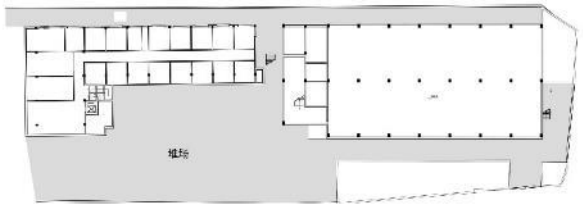

改造前底层平面图

纵深的三进庭院

纵墙排列

改造后的底层空间

利用原有工业建筑结构与净高的特点，突出空间展示性以及展示空间的设计，使用现代简约的建筑语汇凸显改造建筑的独特气质。设计师采用了“折板”的概念，用金属框架在山墙上做出了具有微波形式的第二层表皮。通过采用穿孔金属网板的材料，在阳光下形成与原立面若即若离漂浮关系。

THE FUTURE CITY
NANJING

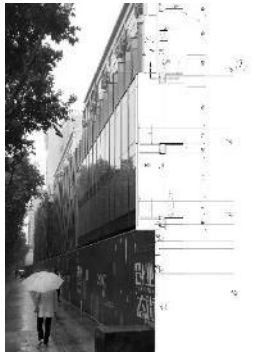

城市再生

南京 珠江路未来城

「 年份 」2017-2018
「 建筑面积 」16 000㎡
「关键词」沿街商业办公

项目位于总统府旁、秦淮河畔、珠江路核心位置，设计采用整体融于环境，节点适度突出的手法，立面设计简洁，细节精细化把控，老旧建筑华丽转身，留给城市崭新形象。

项目位于上海市新江湾板块，紧邻五角场核心片区，交通便捷。规划要求周边建筑风貌为ArtDeco风格，设计延续街区风貌，营造识别性高的经典都会风格办公社区。上海瑞安INNO创智形成了“打造智能办公空间、深化服务内容、营造商务社交办公场景” 的有机融合共生式的办公产品矩阵。

RUI'AN NEW JIANGWAN
SHANGHAI

城市再生

上海 瑞安新江湾城

「 年份 」2012-2019

「 建筑面积 」45 000㎡

「关键词」共享办公 建筑室内一体化、室内EPC全过程顾问

城市再生 | 上海嘉昱建投书局

JIAYU BOOKSTORE, SHANGHAI

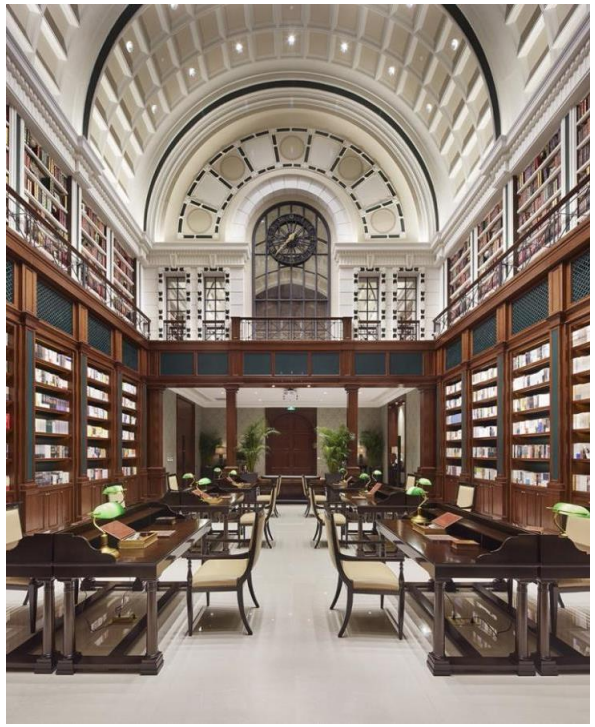

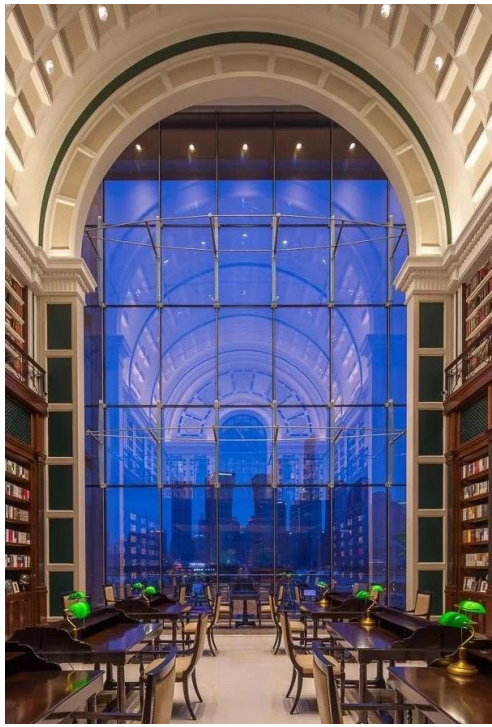

「年份」2016-2017

「项目规模」3000㎡

「工作内容」室内设计 施工图设计

「关键词」一体化全过程 文化类新商业

城市规划 | 上海泗泾古镇 | SIJING ANCIENT TOWN SHANGHAI

「 年份 」2019

「 项目规模 」170 000□

「关键词」传统历史商业街区更新

古镇拥有特色的水文化、米文化，是源远流长的农商集镇。设计师将水、街、巷、廊、院、桥、塔、寺八大古镇空间元素运用极致，最大限度保留具有历史价值的建筑，延续文脉，复兴水乡古镇，演绎现代生活。

城市规划 | 宜兴丁蜀特色小镇城市更新

「年份」2017

「关键词」特色小镇更新 “活化”城市;重拾丁蜀的尊严与自信

YIXING DINGSHU

水石围绕丁蜀小镇的产业特色，进行“一个核心，四大主题，多维产业平台”的开发模式，政府牵头和鼓励原住民进行自发性整改。水石在对丁蜀小镇特别是古南街片区的改造中，进行了思考与经验积累，逐渐摸索出一套适合丁蜀的改造方式。

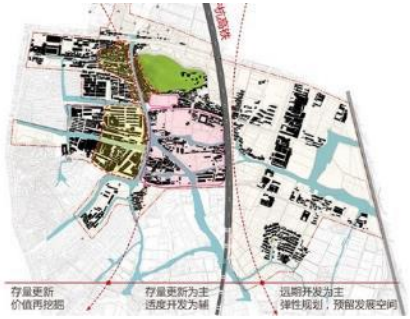

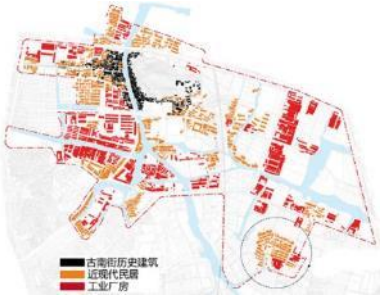

CHENG JIA CHUAN PROJECT

城市规划 | 成都实力程家船项目

「 年份 」2018年至今

「 占地面积」2 666 700㎡（ 4000亩 ）

文旅小镇

宜昌南灵文旅小镇

「 年份 」 2020

「 项目规模 」 10000亩

「 工作内容 」 策划定位、概念规划

「关键词」结合“河、峡、谷”特色地形打造国际旅游度假区、带动地方乡村振兴

文旅小镇

日照凤凰湾小镇

PHOENIX BAY IN RIZHAO

「 年份 」2019

「 项目规模 」37905亩

「 工作内容 」概念规划、详细规划、首开区建筑设计

「关键词」全域生态康养示范、生态文化特色旅游、农业核心产业打造

文旅小镇 | 安庆古城城市再生规划

「 年份 」2018

「关键词」安庆老城振兴

产业园区

青岛海信研发中心

「年份」2012-2015

「项目规模」400 000□

「荣誉」 2016年度园治杯地产园林奖（设计类）金奖

「关键词」规模化协同园区、适应性、可拓展

产业园区

上海 绿地创新产业中心

INNOVATION INDUSTRIES CENTER SHANGHAI

「年份」2013-2016

「项目规模」62 200□

「荣誉」2017年第十二届金盘奖 “年度最佳产业地产”

「关键词」生长性办公组团、花园式办公园区

总部办公和LOFT公寓沿城市主干道设置，打造良好对外形象。独栋产品有机组合，增强从公共到私密的空间体验，强化办公私属性。各组团内独栋之间用连廊连接，办公面积相互连接生长，以满足各企业的生长需求。

产业园区

上海城投湾谷

VALLY BAY, SHANGHAI

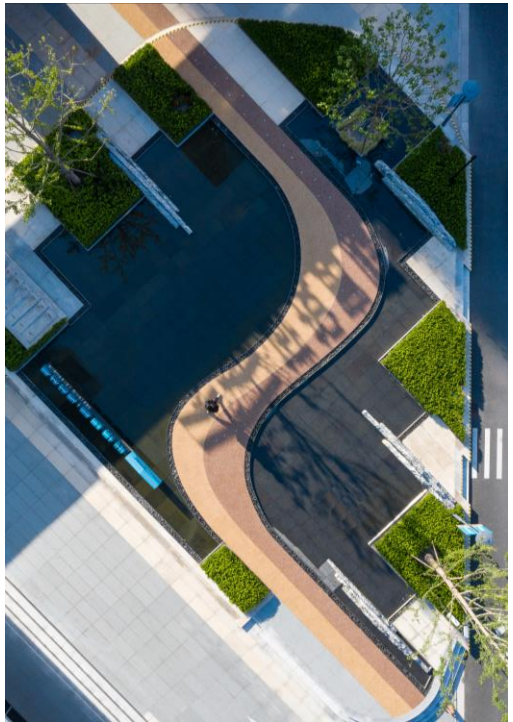

「 年份 」 2020

「 项目规模 」 751 200㎡

「 工作内容」建筑设计 景观设计 导视设计 施工图设计

「 关键词」一体化全过程 全周期办公

设计构思来源于当地黄土沟壑风积地貌印象，形态似一片片高低错落的厚重墙体，外立面大胆尝试使用夯土外墙饰面。以融合于环境的低姿态和群落气势的戏剧性反差，表达对地域性和自然环境的尊重。

JIANYE FOOTBALL TOWN TOURIST CENTER ZHENGZHOU

文化文旅

郑州建业足球小镇游客中心

「年份」2018-2019

「建筑面积」2 500□

「荣誉」上海市建筑学会第八届建筑创作奖-佳作奖

「关键词」纯手工夯土建筑

从「江南式栖居」出发，重新分析建筑与场地的关系，打造可持续发展的未来生活馆展示区。设计采用江南园林的方式，将室内功能空间与室外景观空间以「院与宅」的方式统一在有限的地块里。

CIFI TIANNING
PARK MANSION
CHANGZHOU

文化文旅

常州铂悦天宁艺术馆

「 年份 」2019

「 建筑面积 」大区 149 000㎡ 、示范区 2600㎡

「 荣誉 」第八届上海市建筑学会建筑创作佳作奖

「关键词」江南民居 院宅 可持续

文化文旅

常州铂悦天宁艺术馆

CIFI TIANNING PARK MANSION CHANGZHOU

从「江南式栖居」出发，重新分析建筑与场地的关系，打造可持续发展的未来生活馆展示区。设计采用江南园林的方式，将室内功能空间与室外景观空间以「院与宅」的方式统一在有限的地块里。

「年份」2019

「建筑面积」大区 149 000□ 、示范区 2600□

「荣誉」第八届上海市建筑学会建筑创作佳作奖

「关键词」江南民居 院宅 可持续

SHUISHI

从城市再生到城市共生，关于工业遗迹保护与改造的城市再生类设计运营项目。原为伪满时期建造的长春市第一净水厂，拥有80年长春市供水文化印记和30万方城市腹地稀缺生态绿地。

WATER CULTURE ECOLOGICAL GARDEN CHANGCHUN

公共景观

长春水文化生态园

「年份」2017-2018

「建筑面积」景观 269 000㎡ 、示范区 42 000㎡

「荣誉」MIPIM Awards 2019 最佳城市再生入围项目

2019年 美国金块奖 (Award of Merit) 最佳国际商业&特殊用途项目

「关键词」EPC 设计一体化 全程设计运维+

公共景观

长春水文化生态园

WATER CULTURE ECOLOGICAL GARDEN CHANGCHUN

从城市再生到城市共生，关于工业遗迹保护与改造的城市再生类设计运营项目。原为伪满时期建造的长春市第一净水厂，拥有80年长春市供水文化印记和30万方城市腹地稀缺生态绿地。

「年份」2017-2018

「建筑面积」景观 269 000㎡ 、示范区 42 000㎡

「荣誉」MIPIM Awards 2019 最佳城市再生入围项目

2019年 美国金块奖 (Award of Merit) 最佳国际商业&特殊用途项目

「关键词」EPC 设计一体化 全程设计运维+

SHUISHI

WATER CULTURE ECOLOGICAL GARDEN CHANGCHUN

公共景观

南昌 绿地红土公园

「年份」2018

「建筑面积」大区 160 000㎡ 示范区 20 000㎡

「荣誉」IFLA Asia-Pac Awards 开放空间类杰出奖;上海市建筑学会创作奖优秀奖； World Landscape Architecture大型建成类优异奖；入选 ArchDaily 2020中国建筑年度大奖；地产设计大奖·中国金奖

公共景观 | 西安白鹿原西坡

BAILUYUAN WEST SLOPE XIAN

「年份」2018

「建筑面积」700 000㎡

「关键词」“十面霾伏”下的都市绿肺

历史保护

景德镇天主教堂保护修缮

CATHOLICCHURCH CONSERVATION & RENOVATION DESIGN JINGDEZHEN

景德镇最早的教堂所在地，具有哥特复兴时期的建筑特色。经过对现存建筑及周边环境的仔细勘察测绘，对现场数据的认真采集分析，对相关历史资料的详细查阅考证，最终形成该项目的保护修缮设计方案。

「年份」2012-2015

「建筑面积」1 620㎡

历史保护 | 上海美丽悦榕庄

BEAUTY SHANGHAI

「年份」2012-2015

「建筑面积」1 620□

核心部分为传统民居酒店，由56 幢经修缮后的传统民居及巧妙时尚的外部空间组成高规格的品牌酒店。经设计修缮后，民居内巧妙的木质结构体系、精美雕刻图案构件再次焕发昔日光彩。

SHUISHI

苏州博物馆宋画斋位于馆内东北角一处封闭庭院内，庭院仅北向有一入口，直通建筑体北向开口。该建筑居场地北部，坐北朝南，定位为宋式江南民间厅堂建筑，设计包含家具与庭院小品。建成后将成为苏州博物馆中唯一一处用传统营造手法建造的展厅。

MUSEUM SONG PAINTING ZHAI
SUZHOU

历史保护

苏州博物馆宋画斋

「 年份 」2016

「 建筑面积 」256 000㎡

「关键词」现墨戏堂营造

兰州市第一人民医院
业务综合楼及儿童病区

「年份」2015-2020

「建筑面积」46 000□

「关键词」建筑设计全过程 医院 综合楼

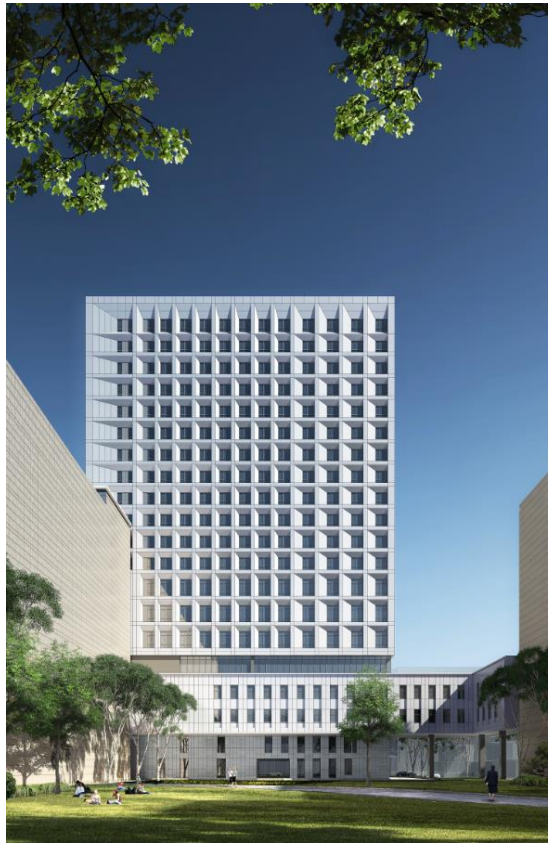

marketing@shuishi.com
021-54675776/ 54679918
www.shuishi.com

证券代码：871658

水石设计
WWW.SHUISHI.COM